

PRESENTACIÓN ESTÁNDAR DE MEMORIA Y BALANCE DE ORGANIZACIONES DE LA SOCIEDAD CIVIL "FECU SOCIAL"



Fecha de publicación: 2024-08-27

Período reportado: 1 de enero al 31 de diciembre de 2023

Documento generado por fecusocial.cl

1. Carátula

1.1 Identificación

a. Nombre de la Organización	ABC PRODEIN
b. RUT de la Organización	71.626.200-6
c. Tipo de Organización	Fundación
d. Relación de Origen	Inspiración Católica
e. Personalidad Jurídica	N° 880 y fecha Decreto Supremo 10-08-1989, Inscripción Registro Civil N° 10508 con fecha 31-01-2013
f. Domicilio de la sede principal	Alameda 1537, Santiago , región Santiago
g. Representante legal	Mónica Isabel Giraldo Soto, RUN 26.009.584-6
h. Sitio web de la organización	www.prodeinchile.cl
i. Persona de contacto	Mónica Isabel Giraldo Soto: adminchile@prodein.org ; teléfono 22 44 90 100

1.2 Información de la organización

a. Presidente del Directorio	Mónica Isabel Giraldo Soto, RUN 26.009.584-6
b. Ejecutivo Principal	Álvaro Reyes, RUN 6.890.585-0 ; Director Ejecutivo
c. Misión	Misión: Somos una O.N.G. llena de idealismo y realismo, que vibra por todo lo que dignifique a las personas, desde su concepción hasta su muerte. promovemos el desarrollo integral del hombre y de la mujer, según los principios contenidos en el Evangelio y pretendemos remediar los males que aquejan a los pueblos , en especial a los que se encuentran en vías de desarrollo, colaborando con las comunidades locales en la solución de sus problemas económico-sociales, haciendo posible este desarrollo de cara a Dios.
d. Visión	Visión: Proponemos colaborar en realizar la civilización para llevarla a su más alto progreso, de acuerdo al plan de desarrollo que Dios tiene (Humanismo Pleno). Para ello: Planificamos, emprendemos, promovemos y mantenemos cualquier clase de actividad educativa, laboral, cultural, recreativa, agropecuaria, asistencial, social, etc.; que haga factible la promoción integral, en especial de los más vulnerables.
e. Área de trabajo	Formación y capacitación, servicio_superacion_pobreza.Fortalecimiento de la sociedad civil, intermediacion_filantropica_voluntariado.
f. Público objetivo / Usuarios	Niños, jóvenes, familias vulnerables/ 2.000 usuarios.
g. Número de trabajadores	20
h. Número de voluntarios	Permanentes: 30. Transitorios: 10.

1.3 Gestión

		2023	2022			2023	2022
a. Ingresos Operacionales(M\$)		213.134	186.099	c. Patrimonio total al cierre del ejercicio (M\$)		185.211	277.527
a.1 Privados (M\$)	Donaciones	132.439	122.041	d. Superávit (déficit) del ejercicio (M\$)		(92.314)	(76.890)
	Proyectos						
	Aportes y cuotas sociales			e. Identificación de las tres principales fuentes de ingreso		Donaciones por socios colaboradores	Padrinos
	Venta de bienes y servicios	80.695	64.058				
	Otros						
a.2 Públicos (M\$)	Subvenciones			f. Número total de usuarios directos		2500	2500
	Proyectos			g. Indicador principal de gestión y su resultado		Indicador: 80% de beneficiarios que modificaron su situación de pobreza por la intervención de nuestros programas de promoción. Resultado: El 95% de los beneficiarios que terminan el proceso de nuestros tres programas de promoción integral lograron modificar y cambiar su situación de pobreza por la intervención de nuestro programa.	
	Venta de bienes y servicios						
b. Aportes extraordinarios (M\$)							

Índice

1. Carátula	1
2. Información general y de contexto	4
2.1 Carta del máximo responsable de la organización	4
2.2 Estructura de gobierno	4
2.3 Estructura operacional	4
2.4 Valores y/o Principios	5
2.5 Principales actividades y proyectos	6
2.6 Identificación e involucramiento con Grupos de interés	6
2.7 Prácticas relacionadas con la evaluación y medición de la satisfacción de los usuarios	7
2.8 Participación en redes y coordinación con otros actores	7
2.9 Reclamos o Incidentes	7
2.10 Prácticas de gestión ambiental	7
3. Información de desempeño	9
3.1 Objetivos e indicadores de gestión	9
3.2 Indicadores financieros	9
4. ESTADOS FINANCIEROS	10
4.1 ESTADO DE SITUACIÓN FINANCIERA (Balance General)	10
4.2 ESTADO DE ACTIVIDADES	12
4.3 ESTADO DE FLUJOS DE EFECTIVO	13
4.4 ESTADO DE MOVIMIENTOS PATRIMONIALES	14
4.5 NOTAS EXPLICATIVA A LOS ESTADOS FINANCIEROS	14
5. Informe de terceros	16
6. Manifestación de responsabilidad de la Dirección	17
ANEXOS	18

2. Información general y de contexto

2.1 Carta del máximo responsable de la organización

Estimados amigos y colaboradores de la Fundación ABC PRODEIN Chile:
Agradecerles su fiel compromiso hacia la Fundación.

Este año estamos cumpliendo 40 años en Chile, donde estamos trabajando por el desarrollo integral del hombre en todas sus esferas, tanto materiales como espirituales, haciéndolo agente de su propia superación. Además, la Fundación ABC PRODEIN es un puente de solidaridad, entre los que tienen más y los que tienen menos, por donde fluyen tanto bienes materiales, como espirituales y morales, conocimiento técnico y calidad humana. Promoviendo con todo ello y con el esfuerzo propio, el desarrollo personal y comunitario de los beneficiarios en nuestros servicios.

Actualmente acogemos a más de 2.500 personas, que viven en situación de alto riesgo social. les proporcionamos ayuda integral a niños, adolescentes y adultos. Para ello, contamos con misioneros voluntarios de diversos países.

Nuestros ejes de trabajo son:

- Darles enseñanza académica, a través de programas y proyectos educativos y formativos en guarderías, colegios, centros técnicos, universidades y todo tipo de educación formal y no formal.
- Formación valórica, promoviendo los valores cristianos, impulsándolos a proteger la vida y salvaguardar la familia.
- Formación técnica, en la orientación de carreras técnicas, en estructuras metálicas y educación de párvulos y emprendimiento productivo.
- Asistencia Social, se abastece con una red de alimentos semanal, cubriendo así una de las necesidades de la población. También se vela por la vivienda y gastos básicos de las mismas.

ABC PRODEIN, promueve el Desarrollo Integral, procurando el desarrollo material del hombre y también su desarrollo espiritual, obteniendo así el crecimiento y mejoramiento de sus condiciones sociales como espirituales, acercándolos a la fe y así van enfrentando su vida con más esperanza.

Lo animamos a descubrir el gozo de dar y de darse, para gozarse aún más en la mirada de aquel que lo recibe. Porque de corazones como el tuyo en la actitud de dar, podemos alegrar al que más lo necesita.

Mónica Giraldo Soto
Directora.

2.2 Estructura de gobierno

DIRECTORIO	
Nombre y RUN	Cargo
Mónica Isabel Giraldo Soto 26009584-6	Presidente
Silvia Maria Bermejo 14636771-2	Vicepresidente
Ma Teresa Massera 8561448-7	Director
Betzabé Farias 6897773-8	Director
Catalina Sinisterra 21323660-1	Tesorera

2.3 Estructura operacional

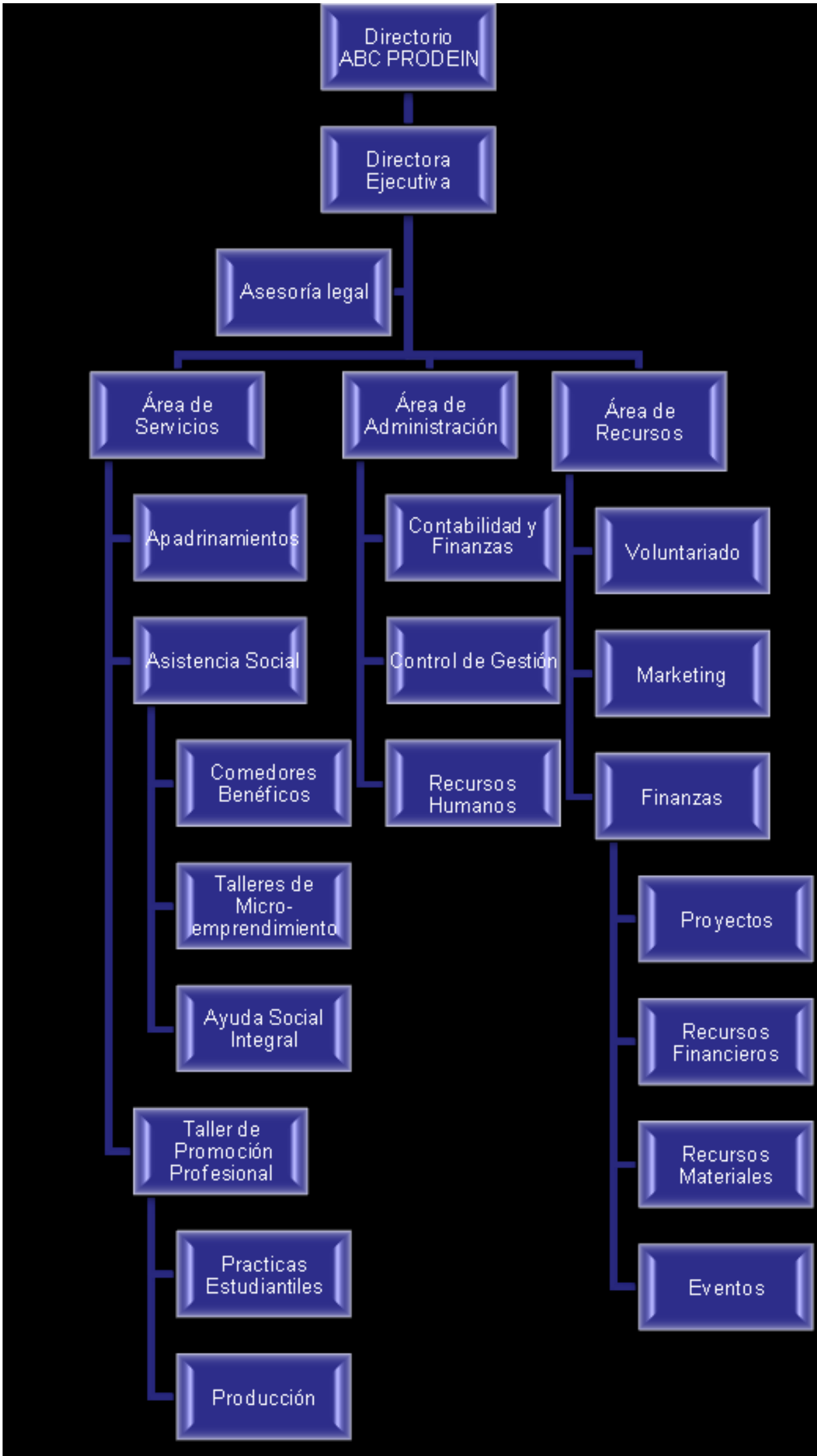

La Fundación ABC PRODEIN es una organización sin fines de lucro, cuya característica es buscar la dignidad de la persona, practicando la justicia, la libertad, la caridad, la verdad, con generosidad en comunidad, a través de actos consecuentes con la fe, siendo solidarios y fraternos, actitudes que nos llevan a buscar el bien común y la paz.

2.5 Principales actividades y proyectos

a. Actividades

En Chile cumplimos 40 años con la Fundación ABC PRODEIN, buscando el desarrollo integral de las familias más vulnerables, viene realizando distintos tipos de actividades y proyectos en las comunas de La Pintana, El Bosque y Santiago Centro.

b. Proyectos sujetos a rendición a terceros (públicos o privados)

NOMBRE DEL PROYECTO	UNIDOS PROMOVRIENDO EL DESARROLLO INTEGRAL
Patrocinador/financista	MINISTERIO DE DESARROLLO SOCIAL: CERTIFICADO DE DONACIÓN
Público Objetivo / Usuarios	Niños, jóvenes de la comunidad local de La Pintana.
Objetivos del proyecto	Captar ayudas monetarias y en especies para los niños, jóvenes y familias La Pintana, El Bosque y Quilpué. Recaudación \$120.000.000 a lo largo del año.
Número de usuarios directos alcanzados	450
Actividades realizadas	Campañas de apadrinamientos de socios colaboradores. Cena benéfica - Tallarinata octubre 23 de 2024 Un Kilo una Sonrisa La Alegría de compartir
Resultados obtenidos	Se vincularon 15 padrinos nuevos y 10 socio-colaboradores.
Lugar geográfico de ejecución	Vitacura, Camino las Flores y Santiago
¿Concluido al cierre del ejercicio?	No

NOMBRE DEL PROYECTO	CULTIVEMOS LO PEQUEÑO PARA LO GRANDE DEL MAÑANA
Patrocinador/financista	DONANTES Y EMPRESAS PRIVADAS
Público Objetivo / Usuarios	Empresarios que nos puedan ayudar con su experiencia y capital. Público objetivo: Familias, niños, jóvenes y Comunidad local de los sectores de La Pintana, El Bosque y Quilpué.
Objetivos del proyecto	Dar a conocer los beneficios que la Fundación ha logrado en las visitas a las familias y personas en alto riesgo de pobreza y más vulnerables de las comunas mencionadas.
Número de usuarios directos alcanzados	850
Actividades realizadas	Oncas comunitarias, almuerzos benéficos, visitas a empresas, recreación social. Bingo solidario.
Resultados obtenidos	Donación en especies y en dinero, apadrinamientos.
Lugar geográfico de ejecución	Santiago Centro, La Pintana y El Bosque
¿Concluido al cierre del ejercicio?	Sí

2.6 Identificación e involucramiento con Grupos de interés

Grupo de interés	Forma de relacionamiento
------------------	--------------------------

Beneficiarios	Niños, jóvenes, adultos, adultos mayores, personas en situación de calle, madres de familia solteras, inmigrantes, familias en alto riesgo social que acuden a las tres sucursales de la Fundación provenientes de diversos países, regiones y comunas a participar en los programas que desarrollamos.
Donantes	Personas naturales y empresas que de forma esporádica o constante en dinero y/o especies, para la labor que realizamos: padrinos, socio-colaboradores, entre otros.
Voluntariado	40 voluntarios que se entregan en cuerpo y alma a llevar adelante esta obra y otros amigos de la obra que con sus conocimientos profesionales y su tiempo de forma gratuita e incondicional apoya la labor que realiza la Fundación.
Fundaciones - ONG's	Fundación educacional DIDASCALIO donde despliega su labor ABC PRODEIN trabajando en alianza. Fundación NSE, Testimonio con quienes trabaja en relación continua. Comunidad de Organizaciones Solidarias donde participa de la Asamblea, Talleres y Asesoría. RED de alimentos y Banco del Lo Valledor, donde retira semanalmente alimentos para la entrega de los beneficiarios.

2.7 Prácticas relacionadas con la evaluación y medición de la satisfacción de los usuarios

Realizamos entrevistas y encuestas de satisfacción entre la población atendida, además coloquios y conversaciones para evaluar y medir la experiencia de los beneficiados, así como también nos llegan testimonios escritos y audiovisuales, fotos. (Ver anexos finales).

2.8 Participación en redes y coordinación con otros actores

ABC PRODEIN participa en la red internacional de PRODEIN en 12 países. Ha recibido la condecoración de ONG transparencia y buen gobierno en España y AFLORA y Davivienda en Colombia, Fundación NSE (telecomunicaciones), Asociación Testimonio de Autores Católicos Escogidos, Talleres Cristo Rey, todas estas de presentes en varios países de América y Europa. En Chile, hemos recibido el reconocimiento de La Corporación de Comunidades Solidarias como Fundación responsable y de buen desempeño. Así mismo de la Gobernación de Santiago y de empresas como IMEL y GTD.

En Chile es miembro activo de la Comunidad de Organizaciones Solidarias, participa en la plataforma ayudar.cl y navegasocial.cl, de la Red de alimentos y participamos en el proyecto de agua LATE.

Se ha desarrollado proyectos con el Ministerio de Desarrollo Social y actualmente ofrece el certificado que otorga el beneficio tributario según la ley 19.885 por proyectos aprobados; también ha ejecutado proyectos con el Fondo Social Presidente de la República. En su labor se relaciona con el Ministerio de Justicia, Gendarmería, Municipalidades, Serviu, Universidades, Fundaciones, ONG's, Embajadas, Empresas, etc.

2.9 Reclamos o Incidentes

No hubo reclamos, incidentes o multas por incumplimiento de leyes o regulaciones.

2.10 Prácticas de gestión ambiental

Actualmente en unión con el Colegio Didascalio Santa María realizamos trabajos en prácticas de gestión ambiental en campañas con los alumnos y apoderados con la ejecución del Proyecto del 8% de la Gobernación de Santiago "Superando la Vulnerabilidad en el medio Ambiente"

3. Información de desempeño

3.1 Objetivos e indicadores de gestión

OBJETIVO GENERAL

Objetivo general	Indicador principal de gestión	Meta	Resultado
Promover el desarrollo integral del ser humano para la superación de la pobreza, a través de programas transformadores y constructores de capital social, cultural, espiritual y humano.	80% de beneficiarios que modificaron su situación de pobreza por la intervención de nuestros programas de promoción.	90%	El 95% de los beneficiarios que terminan el proceso de nuestros tres programas de promoción integral lograron modificar y cambiar su situación de pobreza por la intervención de nuestro programa.

OBJETIVOS ESPECÍFICOS

Objetivo específico	Indicador	Meta	Resultado
Fortalecimiento del derecho al desarrollo social, cultural, laboral, espiritual y una educación integral de calidad.	15% de nuevos niños y jóvenes que atendemos en el centro educativo.	100%	En relación al año anterior se aumentó en un 20% la cantidad de niños y jóvenes que se atienden en el Centro Educativo Didascálico Santa María.
Mejoramiento en la atención y ayuda en la supervivencia de las familias mediante asistencia alimenticia.	90% de personas beneficiadas con los programas de comedores benéficos y entrega de mercadería a las familias.	100%	100% de los beneficiarios que requieren asistencia social donde reciben alimentación en alguno de los comedores benéficos y mercadería semanalmente para la familia.

3.2 Indicadores financieros

CUADRO DE INDICADORES FINANCIEROS

a. Ingresos Operacionales (en M\$)	2023	2022
- Con restricciones		
- Sin restricciones		186
TOTAL DE INGRESOS OPERACIONALES	0	186

b. Origen de los ingresos operacionales:	2023	2022
$\frac{\text{Ingresos provenientes del extranjero}}{\text{Total de ingresos operacionales}} \times 100$	0.0 %	65.0 %

c. Otros indicadores relevantes:	2023	2022
$\frac{\text{Donaciones acogidas a beneficio tributario(i)}}{\text{Total de ingresos operacionales}} \times 100$		
$\frac{\text{Gastos de dirección y administración(ii)}}{\text{Total costos operacionales}} \times 100$	0.0 %	0.0 %
$\frac{\text{Remuneración principales ejecutivos(iii)}}{\text{Total remuneraciones}} \times 100$		

4. ESTADOS FINANCIEROS

4.1 ESTADO DE SITUACIÓN FINANCIERA (Balance General)

31 de diciembre de 2022 y 2023

ACTIVOS	2023 M\$	2022 M\$
Circulante		
4.11.1 Efectivo y efectivo equivalente	815	15.596
4.11.2 Inversiones temporales		
4.11.3 Cuentas por cobrar (neto)		
4.11.3.1 Donaciones por recibir		
4.11.3.2 Subvenciones por recibir		
4.11.3.3 Cuotas sociales por cobrar		
4.11.3.4 Por cobrar a personas y entidades relacionadas		
4.11.3.5 Varios deudores	12.900	24.429
4.11.4 Otros activos circulantes		
4.11.4.1 Existencias	29.896	29.896
4.11.4.2 Impuestos por recuperar	52.990	57.422
4.11.4.3 Gastos pagados por anticipado		
4.11.4.4 Otros		
4.11.5 Activos circulantes con restricciones		
4.11.0 Total Activo Circulante	96.601	127.343

Activo Fijo		
4.12.1 Terrenos		
4.12.2 Construcciones	163.270	155.792
4.12.3 Muebles y útiles	49.769	47.490
4.12.4 Vehículos	0	0
4.12.5 Otros activos fijos	263.155	251.103
4.12.6 (-) Depreciación acumulada	352.219	296.655
4.12.7 Activos fijos con restricciones		
4.12.8 Activos fijos reservados (neto)		
4.12.0 Total Activo Fijo Neto	123.975	157.730

Otros Activos		
4.13.1 Inversiones financieras permanentes		
4.13.2 Otros activos con restricciones		
4.13.3 Otros activos reservados		
4.13.0 Total Otros Activos	0	0

4.10.0 TOTAL ACTIVOS	220.576	285.073
-----------------------------	----------------	----------------

PASIVOS Y PATRIMONIO	2023 M\$	2022 M\$
Corto plazo		
4.21.1 Obligación con bancos e instituciones financieras	0	
4.21.2 Cuentas por Pagar		
4.21.2.1 Proveedores	3.000	
4.21.2.2 Por pagar a personas y entidades relacionadas	28.580	
4.21.2.3 Varios acreedores	2.754	5.805
4.21.3 Fondos y proyectos en administración		
4.21.4 Otros pasivos		
4.21.4.1 Impuesto a la Renta por Pagar		
4.21.4.2 Retenciones	317	13
4.21.4.3 Provisiones	0	0
4.21.4.4 Ingresos percibidos por adelantado		
4.21.4.5 Otros	714	1.728
4.21.0 Total Pasivo a Corto Plazo	35.365	7.546

Largo Plazo		
4.22.1 Obligaciones con bancos e instituciones financieras		
4.22.2 Fondos y proyectos en administración		
4.22.3 Acreedores a largo plazo		
4.22.3.1 Préstamos de terceros		
4.22.3.2 Por pagar a personas y entidades relacionadas		
4.22.4 Provisiones		
4.22.5 Otros pasivos a largo plazo		
4.22.0 Total Pasivo a Largo Plazo	0	0

4.20.0 TOTAL PASIVOS	35.365	7.546
-----------------------------	---------------	--------------

PATRIMONIO		
4.31.1 Sin restricciones (libre disponibilidad)	160.468	160.468
4.31.2 Reservado para fines específicos	(92.316)	
4.31.3 Restringido	117.059	117.059
4.31.0 TOTAL PATRIMONIO	185.211	277.527

4.30.0 TOTAL PASIVOS Y PATRIMONIO	220.576	285.073
--	----------------	----------------

Las notas adjuntas forman parte integral de estos estados financieros.

4.2 ESTADO DE ACTIVIDADES

1 de enero al 31 de diciembre de 2023 y 2022

	2023 M\$	2022 M\$
Ingresos Operacionales		
Privados		
4.40.1.1 Donaciones	132.439	122.041
4.40.1.2 Proyectos		
4.40.1.3 Aportes y cuotas sociales		
4.40.1.4 Venta de bienes y servicios	80.695	64.058
4.40.1.5 Otros		
Estatales		
4.40.1.6 Subvenciones		
4.40.1.7 Proyectos		
4.40.1.8 Venta de bienes y servicios		
4.40.1.9 Otros		
4.40.0 Total Ingresos Operacionales	213.134	186.099
Gastos Operacionales		
4.50.1 Costo de remuneraciones	148.001	133.139
4.50.2 Gastos de actividades operacionales	35.532	64.792
4.50.3 Gastos de dirección y administración		
4.50.4 Depreciación	41.325	29.927
4.50.5 Castigo de incobrables		
4.50.6 Costo directo venta de bienes y servicios	14.177	
4.50.7 Otros costos de proyectos específicos		20.622
4.50.7 Otros costos operacionales	70.334	12.849
4.50.0 Total Costos Operacionales	309.369	261.329
4.60.0 Superávit (Déficit) Operacional	(96.235)	(75.230)
Ingresos No Operacionales		
4.71.1 Renta de inversiones		
4.71.2 Ganancia en venta de activos		
4.71.3 Indemnización seguros		
4.71.4 Otros ingresos no operacionales	7.571	
4.71.0 Total Ingresos No Operacionales	7.571	0
Egresos No Operacionales		
4.72.1 Gastos financieros	3.650	1.003
4.72.2 Pérdida en venta de activos		657
4.72.3 Pérdida por siniestros		
4.72.4 Otros gastos no operacionales		
4.72.0 Total Egresos No Operacionales	3.650	1.660
4.70.0 Superávit (Déficit) No Operacional	3.921	(1.660)
4.80.1 SUPERÁVIT / (DÉFICIT) ANTES DE IMPUESTOS Y PARTIDAS	(92.314)	(76.890)
4.80.2 Impuesto a la renta		
4.80.3 Aportes extraordinarios		
4.80.0 SUPERÁVIT / (DÉFICIT) DEL EJERCICIO	(92.314)	(76.890)

Las notas adjuntas forman parte integral de estos estados financieros.

4.3 ESTADO DE FLUJOS DE EFECTIVO

1 de enero al 31 de diciembre de 2023 y 2022

	2023 M\$	2022 M\$
Flujo de efectivo proveniente de actividades operacionales		
4.91.1 Donaciones recibidas	132.439	122.041
4.91.2 Ingresos por proyectos y subvenciones		
4.91.3 Aportes y cuotas sociales		
4.91.4 Otros ingresos recibidos	88.266	64.058
4.91.5 Aportes extraordinarios		
4.91.6 Sueldos y honorarios pagados (menos)	148.001	133.139
4.91.7 Pago a proveedores (menos)		
4.91.8 Impuestos pagados (menos)		
4.91.9 Otros desembolsos operacionales		
4.91.0 Flujo Neto Operacional	72.704	52.960
Flujo de efectivo proveniente de actividades de inversión		
4.92.1 Venta de activos fijos		
4.92.2 Compra de activos fijos (menos)		
4.92.3 Inversiones de largo plazo (menos)		
4.92.4 Compra / venta de valores negociables (neto)		
4.92.5 Intereses recibidos		
4.92.6 Otros flujos de inversión		
4.92.0 Flujo Neto de Inversión	0	0
Flujo de efectivo proveniente de actividades de financiamiento		
4.93.1 Préstamos recibidos		
4.93.2 Pago de préstamos (menos)	1.003	
4.93.3 Gastos financieros (menos)		
4.93.4 Fondos recibidos en administración		
4.93.5 Fondos usados en administración (menos)	74.848	48.998
4.93.6 Otros flujos de financiamiento		
4.93.0 Flujo Neto de Financiamiento	(75.851)	(48.998)
4.94.0 VARIACIÓN NETA DEL EFECTIVO	(3.147)	3.962
4.94.1 Saldo inicial de efectivo y efectivo equivalente	3.962	
4.94.2 SALDO FINAL DE EFECTIVO Y EFECTIVO EQUIVALENTE	815	3.962

Las notas adjuntas forman parte integral de estos estados financieros.

4.4 ESTADO DE MOVIMIENTOS PATRIMONIALES

1 de enero al 31 de diciembre

	Patrimonio de libre disponibilidad M\$	Reservado para fines específicos M\$	Patrimonio restringido M\$	PATRIMONIO TOTAL M\$
EJERCICIO 2022				
4.101 Patrimonio al 01.01.2022	160.468	0	117.059	277.527
4.101.1 Reservas establecidas				0
4.101.2 Reservas liberadas				0
4.101.3 Restricciones expiradas				0
4.101.4 Superávit / (déficit) del		(76.890)		(76.890)
4.101.5 Otros movimientos				0
4.100 Patrimonio al 31.12.2022	160.468	(76.890)	117.059	200.637
EJERCICIO 2023				
4.201.1 Reservas establecidas		76.888		76.888
4.201.2 Reservas liberadas				0
4.201.3 Restricciones expiradas				0
4.201.4 Superávit / (déficit) del		(92.314)		(92.314)
4.201.5 Otros movimientos				0
4.200 Patrimonio al 31.12.2023	160.468	(92.316)	117.059	185.211

Las notas adjuntas forman parte integral de estos estados financieros.

4.5 NOTAS EXPLICATIVA A LOS ESTADOS FINANCIEROS

1. Activo fijo

	Saldo inicial M\$	Adiciones M\$	Bajas M\$	Saldo final M\$
Terrenos	0			0
Construcciones	155.792		163.270	(7.478)
Muebles y útiles	47.490		49.769	(2.279)
Vehículos	0			0
Otros activos fijos	251.103		263.155	(12.052)
Total activo fijo bruto	454.385	0	476.194	(21.809)
Depreciación acumulada	296.655		352.219	648.874
Total activo fijo neto	157.730	0	828.413	(670.683)
Activos restringidos y reservados (neto)	0			0

Activos fijos de libre disponibilidad	157.730	0	828.413	(670.683)
---------------------------------------	---------	---	---------	-----------

2. Patrimonio

a) Patrimonio reservado

Considerando que existen activos que, en la perspectiva de largo plazo, resultan imprescindibles para el normal desarrollo de las actividades de la organización, esta porción del patrimonio se puede utilizar exclusivamente para dichos fines. La composición de los activos reservados se resume a continuación:

	M\$
Activos circulantes	96.600
Activos fijos (detalle en nota 10)	123.975
Otros activos reservados	
Total patrimonio reservado	220.575

3. Apertura de gastos y clasificación según estado de actividades

a. Apertura de resultados operacionales según restricciones

	Sin Restricciones	Ingresos Restringidos	Total
Ingresos Operacionales			
Públicos			0
Privados	213.134		213.134
Total ingresos operacionales	213.134	0	213.134
Gastos Operacionales			
Costo de Remuneraciones	148.001		148.001
Actividades Operacionales	35.532		35.532
Dirección y Administración	41.325		41.325
Depreciaciones			0
Castigo Incobrables			0
Costo venta de bs. y servicios.	14.177		14.177
Otros costos de proyectos			0
Total gastos operacionales	239.035	0	239.035
SUPERÁVIT (DÉFICIT)	(25.901)	0	(25.901)

5. Informe de terceros

Opinión de los auditores independientes

6. Manifestación de responsabilidad de la Dirección

Los abajo firmantes se declaran responsables respecto de la integridad y veracidad de la información incorporada en el presente informe anual, referido al 31 de diciembre de 2023:

Nombre	Cargo	RUN	Firma
Monica Giraldo Soto _____	Presidente del Directorio _____	26009584-6 _____	
Catalina Sinisterra Niero _____	Tesorera _____	21323660-1 _____	
Alvaro Reyes _____	Director Ejecutivo _____	6890585-0 _____	

En caso de no constar firmas rubricadas en este documento electrónico por favor marque la siguiente casilla:

Las firmas constan en documento original entregado al Ministerio de Justicia

Fecha: 31 de agosto de 2024

ABC PRODEIN

CENA BENÉFICA 2024
Contigo podemos más

MIÉRCOLES 28 DE AGOSTO 2024
19:00 HORAS
METROPOLITAN SANTIAGO
EX CASAPIEDRA
AV. SAN JOSEMARÍA ESCRIVÁ
DE BALAGUER 5600 - VITACURA

COMPRA TU ENTRADA AQUÍ

ESCANEA EL CÓDIGO QR

CONTACTANOS
+569 7968 2345

40 AÑOS EN CHILE

ABC PRODEIN

CONTIGO PODEMOS MÁS

Cena Benéfica 2024

40 AÑOS EN CHILE